

Palácio Legislativo Água Grande

Câmara Municipal
Estância Turística de Paraguaçu Paulista

REDAÇÃO FINAL Nº 003-2015

ELABORADA PELA COMISSÃO DE ORÇAMENTO, FINANÇAS E CONTABILIDADE

AO PROJETO DE LEI Nº 020/15

EM RAZÃO DA APROVAÇÃO DA EMENDA MODIFICATIVA Nº 003/15
PELA COMISSÃO DE ORÇAMENTO, FINANÇAS E CONTABILIDADE

Dispõe sobre as diretrizes orçamentárias
para elaboração e execução da Lei
Orçamentária para o exercício de 2016, e
dá outras providências.

A CÂMARA MUNICIPAL DA ESTÂNCIA TURÍSTICA DE PARAGUAÇU PAULISTA

APROVA:

CAPÍTULO I - DAS DISPOSIÇÕES PRELIMINARES

Art. 1º Ficam estabelecidas, nos termos desta Lei, as diretrizes orçamentárias do Município da Estância Turística de Paraguaçu Paulista, relativas ao exercício financeiro de 2016, compreendendo:

- I - as diretrizes para a elaboração e execução do orçamento do Município, sua estrutura e organização, e de suas eventuais alterações;
- II - as prioridades e metas da administração pública municipal;
- III - as disposições sobre alterações na legislação tributária do Município;
- IV - as disposições relativas às despesas com pessoal e encargos sociais; e
- V - as disposições gerais.

Parágrafo único. Integram a presente Lei as metas e riscos fiscais, as prioridades e metas da administração pública municipal, e outros demonstrativos, constantes dos Anexos respectivos.

CAPÍTULO II - DAS DIRETRIZES PARA A ELABORAÇÃO E EXECUÇÃO DO ORÇAMENTO

Seção I - Das Diretrizes Gerais

Art. 2º A elaboração da proposta orçamentária abrangerá os Poderes Legislativo, Executivo, seus fundos e entidades da administração direta e indireta, nos termos da Lei Complementar nº 101, de 4 de maio de 2000 (Lei de Responsabilidade Fiscal), observando-se os seguintes objetivos principais:

- I - combater a desigualdade e promover a cidadania e a inclusão social;
- II - garantir a oferta da educação infantil e do ensino fundamental;
- III - dar apoio aos estudantes carentes, de prosseguirem seus estudos no ensino médio e superior;
- IV - promover o desenvolvimento do Município e o crescimento econômico;
- V - reestruturação e reorganização dos serviços administrativos, buscando maior eficiência de trabalho e de arrecadação;
- VI - assistência à criança e ao adolescente;
- VII - melhoria da infraestrutura urbana;
- VIII - oferecer assistência médica, odontológica e ambulatorial à população carente, através do Sistema Único de Saúde (SUS).

Parágrafo único. O Município aplicará, no mínimo:

- I - 25% (vinte e cinco por cento) das receitas resultantes de impostos na manutenção e desenvolvimento do ensino, nos termos do art. 212, da Constituição Federal; e

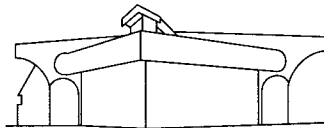

Palácio Legislativo Água Grande

Câmara Municipal
Estância Turística de Paraguaçu Paulista

II - 15% (quinze por cento) do produto da arrecadação dos impostos a que se refere o art. 77, do Ato das Disposições Transitórias da Constituição Federal, nas ações e serviços de saúde.

Art. 3º O Projeto de Lei Orçamentária será elaborado em conformidade com as diretrizes fixadas nesta Lei, com o Plano Plurianual 2014-2017, com o artigo 165, §§ 5º, 6º, 7º e 8º, da Constituição Federal, com a Lei Federal nº 4.320, de 17 de março de 1964, assim como em conformidade com a Lei Complementar Federal nº 101, de 4 de maio de 2000, Lei de Responsabilidade Fiscal.

§ 1º A Lei Orçamentária Anual compreenderá:

I - o orçamento fiscal;

II - o orçamento da seguridade social.

§ 2º Os orçamentos fiscal e da seguridade social discriminarão a receita em anexo próprio e de acordo com a classificação constante do Anexo I - Natureza da Receita - da Portaria Interministerial nº 163, de 4 de maio de 2001, do Ministério da Fazenda e do Ministério do Planejamento, Orçamento e Gestão.

§ 3º Os orçamentos fiscal e da seguridade social discriminarão a despesa, com relação à sua natureza, no mínimo por categoria econômica, grupo de natureza da despesa e modalidade de aplicação, de acordo com o que dispõe o art. 6º da Portaria Interministerial nº 163, de 4 de maio de 2001, do Ministério da Fazenda e do Ministério do Planejamento, Orçamento e Gestão.

§ 4º O projeto de lei do orçamento será elaborado por sistema de processamento de dados, ficando o Poder Executivo autorizado a disponibilizar acesso aos dados do programa respectivo aos técnicos do Poder Legislativo para que estes possam processar eventuais alterações ocasionadas pela apresentação de emendas e devidamente aprovadas.

Seção II - Das Diretrizes Específicas

Art. 4º A proposta orçamentária para o exercício financeiro de 2016 obedecerá às seguintes disposições:

I - cada programa identificará as ações necessárias para atingir os seus objetivos, sob forma de atividades e projetos, especificando os respectivos valores e metas;

II - cada projeto constará somente de uma unidade orçamentária e de um programa;

III - as atividades com a mesma finalidade de outras já existentes deverão observar o mesmo código, independentemente da unidade orçamentária;

IV - a alocação dos recursos na Lei Orçamentária será efetuada de modo a possibilitar o controle de custos das ações e a avaliação dos resultados dos programas de governo;

V - na estimativa da receita considerar-se-á a tendência do presente exercício e o incremento da arrecadação decorrente das modificações na legislação tributária;

VI - as receitas e despesas serão orçadas segundo os preços vigentes em julho de 2015;

VII - somente serão incluídos novos projetos, desde que devidamente atendidos aqueles em andamento, com a previsão de dotações orçamentárias suficientes para o seu atendimento, bem como contempladas as despesas de conservação com o patrimônio público;

VIII - os recursos legalmente vinculados à finalidade específica deverão ser utilizados exclusivamente para o atendimento do objeto de sua vinculação, ainda que em exercício diverso daquele em que ocorrer o ingresso.

§ 1º Os projetos a serem incluídos na lei orçamentária anual poderão conter previsão de execução por etapas, devidamente definidas nos respectivos cronogramas físico-financeiros.

§ 2º A proposta orçamentária deverá contemplar superavit orçamentário, mesmo que parcial, para liquidar, ainda que progressivamente, eventuais deficits financeiros resultantes

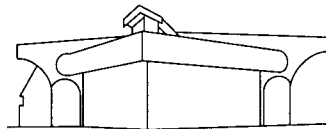

Palácio Legislativo Água Grande

Câmara Municipal
Estância Turística de Paraguaçu Paulista

de exercícios anteriores.

§ 3º As despesas com publicidade deverão ser destacadas em atividade específica na estrutura programática, sob denominação que permita a sua clara identificação.

Art. 5º Para atendimento do disposto nos artigos 1º, 2º, 3º e 4º desta Lei, as unidades orçamentárias dos Poderes Legislativo e Executivo, e das entidades da administração indireta, encaminharão ao Departamento de Planejamento da Prefeitura Municipal suas propostas parciais até o dia 31 de julho de 2015.

§ 1º As unidades orçamentárias projetarão suas despesas correntes até o limite fixado para o ano em curso, considerados os acréscimos ou supressões, ocasionados por créditos adicionais, ressalvados os casos de aumento ou diminuição dos serviços a serem prestados.

§ 2º As unidades orçamentárias dos Poderes Legislativo e Executivo, bem como as da administração indireta, demonstrarão, pormenorizadamente, suas necessidades financeiras a serem atendidas pela Prefeitura Municipal, por conta de transferências financeiras.

Art. 6º A Lei Orçamentária Anual não poderá prever receitas de operações de crédito com montante superior ao das despesas de capital, excluídas aquelas por antecipação de receita orçamentária.

§ 1º Considerando o disposto na cabeça deste artigo, fica o Poder Executivo autorizado a:

I - realizar operações de crédito até o limite estabelecido na legislação vigente e aplicável à espécie;

II - realizar operações de crédito por antecipação de receita, nos termos da legislação vigente;

III - abrir créditos adicionais suplementares até o limite de 6% (seis inteiros por cento) do orçamento das despesas, nos termos da legislação vigente;

VI - realizar, até o limite de 50% (cinquenta por cento) da despesa inicialmente fixada, transposições, remanejamentos e transferências de uma categoria de programação para outra ou de um órgão orçamentário para outro.

§ 2º A autorização, conforme previsto no inciso III do § 1º deste artigo, aplica-se também ao Poder Legislativo, desde que os recursos para sua abertura sejam provenientes da anulação de suas próprias dotações.

Art. 7º A Lei Orçamentária Anual deverá conter reserva de contingência para atendimento de passivos contingentes e outros riscos e eventos fiscais imprevistos.

Parágrafo único. A reserva de contingência corresponderá aos valores apurados a partir da situação financeira do mês de julho do corrente exercício, projetados até o seu final, observando-se o limite de 5% (cinco por cento) da receita corrente líquida.

Art. 8º A concessão de subvenções sociais, auxílios e contribuições a instituições privadas que prestem serviços nas áreas de saúde, assistência social e educação, dependem de autorização legislativa, sendo calculadas com base em unidade de serviços prestados ou postos à disposição dos interessados, obedecidos os padrões mínimos de eficiência previamente fixados pelo Poder Executivo.

§ 1º As subvenções sociais serão concedidas a instituições privadas sem fins lucrativos que tenham atendimento direto ao público, de forma gratuita.

§ 2º Os beneficiários de subvenções sociais deverão:

I - ter certificação junto ao respectivo conselho municipal;

II - aplicar, no mínimo, 80% (oitenta por cento) dos recursos recebidos em atividades-fim;

III - comprovar seu regular funcionamento, mediante declaração emitida por autoridades de outro nível de governo.

§ 3º As concessões de auxílios estarão subordinadas às razões de interesse público,

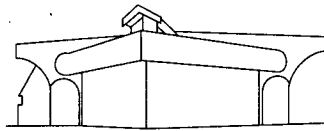

Palácio Legislativo Água Grande

Câmara Municipal
Estância Turística de Paraguaçu Paulista

à manifestação prévia e expressa dos respectivos órgãos técnico e jurídico municipais e obedecerão às seguintes condições:

I - destinar-se-ão, exclusivamente, às entidades sem fins lucrativos;

II - destinar-se-ão à ampliação, aquisição de equipamentos e de material permanente e instalações.

§ 4º A destinação de recursos para entidades privadas, a título de contribuições, terá por base, exclusivamente, unidades de serviços prestados.

Art. 9º É vedada a concessão de subvenções, auxílios ou contribuições a entidades cujos dirigentes sejam agentes políticos municipais, ou que mantenham, em nome da entidade subvencionada, quaisquer outros vínculos contratuais com o Município.

Art. 10 O custeio, pelo Poder Executivo Municipal, de despesas de competência dos Estados, do Distrito Federal e da União, somente poderá ocorrer:

I - caso se refira às ações de competência comum dos referidos entes da Federação, previstas no art. 23 da Constituição Federal;

II - se houver autorização expressa em lei específica, detalhando o seu objeto;

III - se for objeto de celebração de convênio, acordo, ajuste ou instrumento congênere.

§ 1º O Município manterá:

I - convênios com a Secretaria de Estado do Emprego e Relações do Trabalho (Banco do Povo Paulista e Posto de Atendimento do Trabalhador), Corpo de Bombeiros, Polícias Militar e Civil, Tiro de Guerra, Delegacia e Junta do Serviço Militar;

II - programas educacional, assistencial e de saúde;

III - campanhas de marketing com distribuições de prêmios procurando atrair os contribuintes para o recolhimento de seus tributos.

§ 2º Ficam autorizadas as parcerias já existentes entre o Município e os Governos Federal e Estadual, nas áreas mencionadas neste artigo.

Seção III - Da Execução do Orçamento

Art. 11 Até trinta dias após a aprovação do orçamento, o Poder Executivo deverá estabelecer a programação financeira e o cronograma de execução mensal de desembolso.

§ 1º As receitas, conforme as previsões respectivas serão programadas em metas de arrecadações bimestrais, enquanto que os desembolsos financeiros deverão ser fixados em metas mensais.

§ 2º A programação financeira e o cronograma de desembolso de que tratam este artigo poderão ser revistos no decorrer do exercício financeiro a que se referirem, conforme os resultados apurados em função de sua execução.

Art. 12 Caso ocorra frustração das metas de arrecadação da receita, comprometendo o equilíbrio entre a receita e a despesa ou mesmo as metas de resultados, será fixada a limitação de empenho e da movimentação financeira.

§ 1º A limitação de que trata este artigo será fixada de forma proporcional à participação dos Poderes Legislativo e Executivo no total das dotações orçamentárias constantes da Lei Orçamentária de 2016 e de seus créditos adicionais.

§ 2º A limitação terá como base percentual de redução proporcional ao déficit de arrecadação e será determinada por unidades orçamentárias.

§ 3º A limitação de empenho e da movimentação financeira será determinada pelos Chefes do Poder Legislativo e Executivo, dando-se, respectivamente, por ato da mesa e por decreto.

§ 4º Exclui-se da limitação de que trata este artigo as despesas que constituem obrigação constitucional e legal de execução.

Art. 13 O Poder Legislativo, por ato da mesa, deverá estabelecer até trinta dias após a publicação da Lei Orçamentária de 2016, o cronograma anual de desembolso mensal para pagamento de suas despesas.

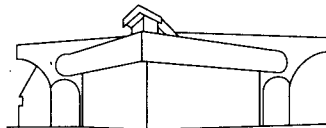

Palácio Legislativo Água Grande

Câmara Municipal
Estância Turística de Paraguaçu Paulista

Parágrafo único. O cronograma de que trata a cabeça deste artigo contemplará as despesas correntes e de capital, levando-se em conta os dispêndios mensais para o alcance dos objetivos de seus programas.

Art. 14 Para efeito de exclusão das normas aplicáveis à criação, expansão ou aperfeiçoamento de ações governamentais que acarretem aumento da despesa, considera-se despesa irrelevante, aquela cujo valor não ultrapasse, para bens e serviços, o limite de 2% (dois por cento) da receita corrente líquida.

Art. 15 Os atos relativos à concessão ou ampliação de incentivo ou benefício tributário que importem em renúncia de receita deverão obedecer as disposições da Lei Complementar nº 101, de 4 de maio de 2000, Lei de Responsabilidade Fiscal, devendo estar acompanhados do demonstrativo do impacto orçamentário-financeiro a que se refere o seu art. 14.

§ 1º Excluem-se os atos relativos ao cancelamento de créditos:

I - cujos montantes sejam inferiores aos dos respectivos custos de cobrança;

II - e os decorrentes dos descontos para pagamento à vista de tributos municipais, desde que os valores respectivos tenham sido considerados na estimativa da receita.

§ 2º Considerando o disposto no § 1º, inciso II, deste artigo, fica o Poder Executivo autorizado a conceder, no exercício de 2016, o desconto de até 15% (quinze por cento) para pagamento à vista (cota única) do Imposto sobre a Propriedade Predial e Territorial Urbana e da Taxa de Licença para Funcionamento.

§ 3º Se a data de vencimento para pagamento à vista coincidir com dia em que não haja expediente comercial ou bancário no local de pagamento dos tributos municipais, considera-se o vencimento automaticamente prorrogado para o dia útil subsequente.

CAPÍTULO III - DAS PRIORIDADES E METAS

Art. 16 As prioridades e metas para o exercício financeiro de 2016 são as especificadas no Anexo de Prioridades e Metas, que integra esta Lei, as quais terão precedência na alocação de recursos na Lei Orçamentária de 2016 e na sua execução.

Parágrafo único. Acompanha esta Lei, demonstrativo das ações relativas a despesas obrigatórias de caráter continuado de ordem legal ou constitucional, nos termos do art. 9º, § 2º, da Lei Complementar Federal nº 101, de 4 de maio de 2000, Lei de Responsabilidade Fiscal.

CAPÍTULO IV - DAS ALTERAÇÕES NA LEGISLAÇÃO TRIBUTÁRIA

Art. 17 O Poder Executivo poderá encaminhar à Câmara Municipal projetos de lei dispondo sobre alterações na legislação tributária, especialmente sobre:

I - revisão e atualização do Código Tributário Municipal, de forma a corrigir distorções;

II - revogações das isenções tributárias que contrariem o interesse público e a justiça fiscal;

III - revisão das taxas, objetivando sua adequação aos custos efetivos dos serviços prestados e ao exercício do poder de polícia do Município;

IV - atualização da Planta Genérica de Valores ajustando-a aos movimentos de valorização do mercado imobiliário;

V - aperfeiçoamento do sistema de fiscalização, cobrança, execução fiscal e arrecadação de tributos.

CAPÍTULO V - DAS DISPOSIÇÕES RELATIVAS A PESSOAL E ENCARGOS

Art. 18 O Poder Executivo poderá encaminhar projeto de lei visando revisão do sistema de pessoal, particularmente do plano de carreira e salários, incluindo:

I - a concessão, absorção de vantagens e aumento de remuneração de servidores;

II - a criação e a extinção de cargos públicos, bem como a criação e alteração de estrutura de carreira;

III - o provimento de cargos e contratações emergenciais estritamente necessárias, respeitada a legislação municipal vigente.

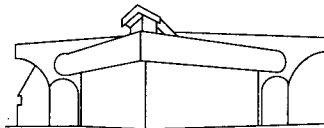

Palácio Legislativo Água Grande

Câmara Municipal
Estância Turística de Paraguaçu Paulista

Parágrafo único. As alterações autorizadas neste artigo dependerão da existência de prévia dotação orçamentária suficiente para atender as projeções de despesa de pessoal e aos acréscimos dela decorrentes.

Art. 19 O total da despesa com pessoal dos Poderes Executivo e Legislativo no mês, somada com a dos onze meses imediatamente anteriores, apuradas ao final de cada quadrimestre, não poderá exceder o limite máximo de 60% (sessenta por cento), assim dividido:

- I - 6% (seis por cento) para o Poder Legislativo;
- II - 54% (cinquenta e quatro por cento) para o Poder Executivo.

Parágrafo único. Na verificação do atendimento dos limites definidos neste artigo não serão computadas as despesas:

- I - de indenização por demissão de servidores ou empregados;
- II - relativas a incentivos à demissão voluntária;
- III - decorrentes de decisão judicial e da competência de período anterior de que trata a cabeça deste artigo;
- IV - com inativos, ainda que por intermédio de fundo específico, custeadas com recursos provenientes:
 - a) da arrecadação de contribuições dos segurados;
 - b) da compensação financeira de que trata o § 9º do art. 201 da Constituição Federal;
 - c) das demais receitas diretamente arrecadadas pelo fundo vinculado à previdência municipal.

CAPÍTULO VI - DAS DISPOSIÇÕES GERAIS

Art. 20 Os repasses mensais de recursos financeiros ao Poder Legislativo será realizado de acordo com o cronograma anual de desembolso mensal de que trata o art. 13 desta Lei, respeitado o limite máximo estabelecido no art. 29-A da Constituição Federal de 1988.

§ 1º Caso a Lei Orçamentária de 2016 tenha contemplado ao Poder Legislativo dotações superiores ao limite máximo previsto na cabeça deste artigo, aplicar-se-á a limitação de empenho e da movimentação financeira, para o ajuste ao limite.

§ 2º Na hipótese da ocorrência do previsto no § 1º deste artigo, deverá o Poder Executivo comunicar o fato ao Poder Legislativo, no prazo de até noventa dias após o início da execução orçamentária respectiva.

§ 3º No caso da não elaboração do cronograma anual de desembolso mensal, os recursos financeiros serão repassados à razão de um doze avos por mês, aplicados sobre o total das dotações orçamentárias consignadas ao Poder Legislativo, respeitado, em qualquer caso, o limite máximo previsto na Constituição Federal.

Art. 21 Os projetos de lei relativos a créditos adicionais serão apresentados na forma e com o detalhamento estabelecido na Lei Orçamentária Anual.

Parágrafo único. Os projetos de lei relativos a créditos adicionais solicitados pelo Poder Legislativo, com indicação dos recursos compensatórios, serão encaminhados à Câmara Municipal no prazo de até trinta dias, a contar da data do recebimento do pedido.

Art. 22 O sistema de controle interno do Poder Executivo será responsável pelo controle de custos e avaliação dos resultados dos programas relacionados a:

- I - execução de obras;
- II - controle de frota;
- III - coleta e distribuição de água;
- IV - coleta e disposição de esgoto;
- V - coleta e disposição do lixo domiciliar;
- VI - entre outros.

Art. 23 O Poder Executivo enviará até o dia 30 de setembro, o Projeto de Lei Orçamentária à Câmara Municipal, que o apreciará até o final da sessão legislativa, devolvendo-o a seguir

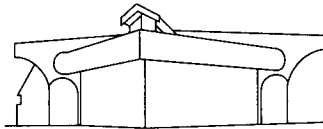

Palácio Legislativo Água Grande

Câmara Municipal
Estância Turística de Paraguaçu Paulista

para sanção.

§ 1º A Câmara Municipal não entrará em recesso enquanto não devolver o autógrafo da lei orçamentária para sanção do Poder Executivo, de conformidade com a Lei Orgânica do Município.

§ 2º Caso o projeto de lei orçamentária não seja devolvido para sanção até o encerramento da sessão legislativa, conforme determina o disposto no art. 35, § 2º, inciso III, do Ato das Disposições Constitucionais Transitórias da Constituição Federal, a sua programação poderá ser executada na proporção de um doze avos do total da despesa orçada.

Art. 24 Constarão da proposta orçamentária do Município demonstrativos discriminando a totalidade das receitas e das despesas do Instituto Municipal de Seguridade Social (IMSS).

Parágrafo único. As receitas e as despesas serão desdobradas na forma do Anexo II, da Lei Federal nº. 4.320, de 17 de março de 1964, e da Portaria nº. 42, de 14 de abril de 1999, do Ministério de Planejamento, Orçamento e Gestão.

Art. 25 O Instituto Municipal de Seguridade Social (IMSS) deverá realizar avaliação atuarial anualmente, de acordo com o disposto no art. 8º da Portaria MPS nº. 402, de 10 de dezembro de 2008, e suas alterações.

Art. 26 Caso os valores previstos no Anexo de Metas Fiscais apresentarem defasados, na ocasião da elaboração da proposta orçamentária, serão reajustados aos valores reais, compatibilizando a receita orçada com a despesa autorizada.

Art. 27 Esta lei entra em vigor na data de sua publicação.

Palácio Legislativo Água Grande, 13 de julho de 2015.

COMISSÃO DE ORÇAMENTO, FINANÇAS E CONTABILIDADE

KÁTIA EUZÉBIO DE OLIVEIRA
Presidente da Comissão

NILSON CARLOS ÍTELVINO
Vice-Presidente da Comissão

DELMIRA DE MORAES JERÔNIMO
Secretária da Comissão